



NJSK

norsk japansk spisshund klubb



NJSK medlemsblad nr. 1 2021



Styret

Leder

Espen Aasland

Nestleder

Nora Kristin Pedersen

Sekretær

Tina Lisette Bjørnewall

Kasserer

Jorunn Roaldset

Styremedlem

Christoffer Hajum

Styremedlem

Lise Dale Soma

Styremedlem

Ann-Helen Sørensen

Varamedlem

Sissel Marie Saua

Innhold:

- 04 Leder
- 05 Fra redaksjonen
- 06 Innkalling
- 10 Koronapandemien
- 11 En nykommer i flokken
- 12 Glimt fra spesialen 2021
- 14 Kun det beste er god nok – om råforing
- 18 Championat
- 19 Zina og Foxie
- 20 Bilder fra leserne

LEDEREN

“Det hjelper fint lite å ha de største årene om en ror feil vei”, er et gammelt uttrykk, som kanskje ikke er helt definerende for situasjonen vi alle er i, men det føles i alle fall som om vi har vært ute på åpent hav en stund nå. Nå er det forhåpentligvis kortere tid til vi ser konturene av land i sikte, og etter hvert gjenåpning av samfunnet som før covid-pandemien inntraff.

Nå har det vært både jul, nyttår, påske og faktisk 17. mai siden sist leder stod på trykk, men med den minimale redaksjonen vi har per nå, lar det seg dessverre ikke gjøre å få flere blad i trykken. Vi jobber fortsatt med å få flere i redaksjonen, slik at klubben fortsatt kan gi ut sine klubblader, og ikke minst stor kudos til de to vi har i redaksjonen per nå som gjør en kjempejobb.

Det jobbes fortløpende i klubbadministrasjonen med mange saker, men vi har selvfølgelig fokus på egne spesialer, både årets, men også for 2022 og 2023. Det er i alle tilfeller slik at både styret og utstillingskomiteen gjør det som står i vår makt for at vi skal klare å arrangere etter gjeldende retningslinjer, og satser følgelig på at mange av oss kan møtes på Torpomoen i juni. Nå er det jo, som tidligere nevnt, ikke bare utstillinger og andre typer hundesporter som gjelder for oss hundeeiere, men jeg er i alle fall temmelig sikker på at det er mange, mange tusen som har hatt stor glede og nytte av menneskets beste venn i den perioden vi har vært igjennom. Det vises godt på etterspørselen etter valper (dette gjelder de fleste raser), at en god familiehund, venn, turkamerat og mer har vært gode avbrekk i hverdagen for mange, og det er i mange tilfeller fristende å tenke at japansk spisshund godt kunne vært på blå resept.

Som mange har fått med seg, har NKK også hatt sine utfordringer både med økonomi og administrasjon, men også mange andre saker; blant annet hundeloven og det faktum at de ble anmeldt for brudd på Dyrevernsloven. Dette går i grove trekk på dyrehelse og de utfordringene som ligger til grunn for det arbeidet som legges ned, og skal legges ned av de forskjellige utvalgene som er satt ned for å jobbe spesifikt med dette. Når det er sagt, er jo ikke dette raser med spesielle helseutfordringer definert kun i Norge – dette er blir heldigvis jobbet med i hele Norden og for de aller fleste raser i store deler av Europa.

Det har også blitt gjennomført utsatt representantskap på digital plattform, noe som viste seg å fungere bra, og honnør til NKK for fin gjennomføring. Det som ikke var heldig, var at hovedstyret etter å ikke ha fått nok stemmer for å øke dagens grunnkontingent til 500,- valgte å trekke seg med bakgrunn i at den økonomiske situasjonen var for prekær til å kunne tåle dagens satser. Den økonomiske handlingsplanen ble følgelig satt på vent, og ekstraordinært RS ble berammet som da kun vil gjelde valg av nytt hovedstyre og noen mandater. Heldigvis finnes det mange dyktige og erfarne ledere og hundefolk i vårt vidstrakte land, slik at regionene fort fikk på plass et utkast til kandidater som tross situasjonen vi står i, nok skal være både rustet og erfarne nok til at vi ikke opplever at NKK blir definert som insolvent innen utgangen av året.

Nå nærmer vi oss den fantastiske tiden som sommeren i Norge er, og så blir det å håpe at lysere tider er innen rekkevidde på alle måter. Så gjenstår det avslutningsvis å ønske alle japanereiere og våre firbeinte små sjarmtroll en flott sommer, som jeg håper alle får nyte litt av hvor enn det blir.

Mvh Espen

Fra redaksjonen

Vi søker redaktør!

Vil du bidra til å gjøre medlemsbladet enda bedre? Vi søker redaktør som vil jobbe med bladet, blant annet med å skrive og samle inn saker og bilder. Er dette noe for deg? Ta kontakt med leder Espen på e-post leder@japansk-spisshund.net.

Send inn til bladet!

Har du noen blinkskudd, tips eller en artig historie? Send til oss på norskjapanskspisshundblad@outlook.com

Endelig sommer!

Selv om jeg er kjempeglad i snø, så gleder jeg meg veldig til sommeren! Da er vi på stranda og masse ute, og jeg har hørt rykter om både teltturer og kanoturer i ferien. Det har jeg ikke vært med på før, så jeg er litt skeptisk, men jeg tror det kan blir gøy (så lenge jeg slipper å bade!).

Og så håper jeg det melder seg flere redaktører til bladet, sånn at matmor kan vie enda mer tid til meg (jeg fortjener tross alt all hennes oppmerksomhet hele tiden), og at det da kan bli enda flere blader i året.

Håper alle to- og firbente får en flott sommer!

Mvh assisterende redaktør Shugo



INNKALLING

Av Anne Svensen

Vi er nå midt i båndtvangsperioden, og det kan være mange fristelser der ute for våre hunder – fugler, ekorn, katter, kaniner osv. Selv om vi er flinke og holder hundene våre i bånd så kan uhell skje og de kan komme seg løs. Da kan det være veldig greit å ha en stødig innkalling som gjør at hunden vår kommer til oss selv når den egentlig helst vil gjøre noe annet. Ikke minst kan det også gi dem mer frihet utenom båndtvangsperioden ved at vi tør å ha dem mer løs når vi vet vi har mer kontroll på dem.



Hasteinnkalling og nødinnkalling

Jeg liker å skille mellom det jeg kaller «hverdagsinnkalling» og «nødinnkalling». Hverdagsinnkalling er de ord og signaler vi bruker i hverdagen, gjerne flere ganger om dagen, for å få hunden til å komme til oss. Det vil ofte være hundens navn, «kom», «hit», klappe på låret osv. Som en tommelfingerregel kan vi si at jo oftere vi belønner det at hunden kommer når vi bruker disse signalene, jo oftere vil den høre på oss.

Likevel så vil vi nok bruke signalene oftere enn

vi belønner, samt at det ofte vil variere en del hva vi belønner med. Det er selvsagt helt greit, men det betyr også at hunden gjør et bevisst valg når vi roper på den – vil den komme og kanskje få en belønning, eller vil den heller jage etter den løpende katten?

Det er i slike situasjoner at vår hverdagsinnkalling ofte kan komme til kort – når forstyrrelsen i miljøet har større verdi for hunden enn den belønningen den kanskje får hos oss. Til slike situasjoner er det veldig nyttig å ha en nødinnkalling, en backup som man bruker når hverdagsinnkallingen ikke fungerer og det er viktig at hunden hører etter.

Innlæring av nødinnkalling

Det er viktig at man lærer inn innkallingen ordentlig før man begynner å bruke den. Hvis man bruker den for tidlig så vil man ikke få den gode effekten man er ute etter.



Valg av innkallingslyd og belønning

Før man begynner selve innlæringen så må man velge seg en lyd som innkallingen og en tilhørende belønning.

Velg et signal som skal brukes for nødinnkallingen. Det er anbefalt å bruke en høy lys tone som f.eks kraftig plystring eller fløyte, da dette er en lyd som skjærer gjennom bedre

og bærer lenger enn vår stemme. En fløyte kan festes i kobbelen, dermed glemmer man det aldri på tur. Det vil også være lett for andre som skal passe hunden – man kan bare gi dem fløyta og belønningen, så har de også en ferdig innkalling ved behov. Fordelen med plystring er at den har man alltid med seg, men av egen erfaring så har det hendt at jeg har vært tørr i munnen og ikke klart å få ut lyd når jeg trengte det. Så det er litt opp til hver enkelt om man velger fløyte eller plystring (man kan også trene inn begge deler).



Finn en egen belønning tilhørende innkallingen. Dvs at hunden skal få den samme belønningen hver gang du bruker nødinnkallingen og aldri få denne belønningen ellers. Hvis du har en hund som er veldig leken, også ute på tur, så kan en leke

være veldig lurt. Leke vil ofte øke hundens iver og fart og man kan dermed få en raskere fart inn. Velg en leke som passer til dragkamp, som din hund liker veldig godt og som har en passende størrelse slik at det er lett for deg og alltid ha den med på tur.

Hvis hunden din ikke er så leken, eller du av annen grunn ikke ønsker å bruke det, så er mat/godbiter et godt alternativ. Husk at det skal være noe annet enn de vanlige godbitene, dette skal være en julaften-belønning som hunden kun får ved innkalling. Samtidig som det skal være noe ekstra godt så må det også ha god holdbarhet siden det kan gå uker og måneder mellom hver gang men trenger å bruke nødinnkallingen på en voksen hund. Jeg har for min del valgt en porsjonspakke leverpostei – den har lang holdbarhet, tar veldig liten plass i lommen på tur og min hund elsker det. Andre alternativer er cheese sticks, våtfor, tørket kyllingfilet (hundesnacks) eller

annet. Det viktigste er at din hund elsker det og at det er praktisk å ha i lommen over lengre tid.

Hvordan gå frem?

Når man har funnet ut hvilken lyd man ønsker å bruke til innkalling og hvilken belønning man vil gi, så kan man starte innlæringen. Jeg vil bruke fløyte og leverpostei som eksempel videre i forklaringen.

1. Først skal man bare lage en kobling hos hunden om at fløyta = julaften. Start med hunden nær deg, gjerne i bånd stående rett ved siden av deg. Men hunden skal ikke se på deg og forvente at noe skal skje. Vent til den ser seg rundt og ikke gjør noe spesielt. Da blåser du i fløyta, og umiddelbart etterpå gir du leverpostei og roser masse (pass på at du holder godt slik at hunden ikke spiser selve boksen, det har skjedd med meg!). Gjenta dette steget 1-2 ganger om dagen (ikke to ganger på rad) i 2-3 dager.

2. Neste steg er å få litt lenger avstand, f.eks hvis hunden er noen meter fra deg i hagen. Vent igjen til hunden ikke ser på deg, men heller ikke er opptatt med noe spesielt. Blås i fløyta og ros og lokk masse på hunden til han er fremme hos deg – så frem med leverpostei og masse ros. Her er rosen viktig rett etter fløyta fordi den per nå ikke er helt innlært enda. Hvis du bare blåser og ikke gjør noe mer, så er det en god sjanse for at hunden vil se på deg og så fortsette med sitt siden ingenting mer skjer. Gjenta dette 1-2 ganger om dagen (ikke to ganger på rad) i 2-3 dager.

3. Nå kan du begynne å teste ved å blåse i fløyta når hunden er litt opptatt, f.eks snuser på en busk. Blås i fløyta, ros og lokk masse – rett i belønning når hunden er hos deg. Nå kan du også noen ganger variere med at du løper fra hunden i det du har blåst, mens du roser og lokker. Dette for å få opp enda mer tempo inn til deg. Husk at belønningen skal komme med en eneste gang hunden har kommet inn til deg. Ikke si «sitt» eller noe annet – hunden skal omtrent lande i leverpostei boksen når den kommer inn. Gjenta 1-2 ganger om dagen (ikke to ganger på rad) i 2-3 dager.

4. Nå skal du begynne å få en ganske så god innkalling, og du kan begynne å teste den i litt ulike situasjoner for å se om den sitter. Hunden skal snu på en femøring og komme løpende til deg nærmest uavhengig av forstyrrelse. Når du ser at hunden har en slik respons selv under kraftige forstyrrelser, flere ganger, så trenger du ikke lenger trene på innkallingen. Da kan du bare ha fløyta og belønningen med deg på tur og bruke det ved behov.

Ting å huske på

Dette er en innkalling som fungerer svært bra for veldig mange. Men det forutsetter at man trener den ordentlig inn før man begynner å bruke den, samt at man ikke bruker den for



ofte eller slurver med belønningen. Grunnen til at den fungerer så bra er at man er 100% konsekvent med en svært bra belønning, det gjør at innkallingen blir det man kaller for «automatisert», dvs at hunden reagerer omtrent uten å tenke.

Denne automatiske responsen klarer ikke hjernen å gjøre to ganger på rad, og det er derfor man heller ikke skal trene på dette flere ganger etter hverandre. Det er litt samme effekt som når noen plutselig roper navnet ditt – vi vil ofte snu oss og si «ja?» før vi i det hele tatt får tenkt oss om. Men om noen roper navnet vårt igjen et minutt senere så er vi mer mentalt forberedt og vil da velge om vi ønsker å svare eller ikke. (Og om man noen roper navnet vårt

igjen og igjen, så blir det mas og vi skruer av ørene). Slik er det for hunder også.

Jeg vil anbefale å rose masse hver gang man belønner. Jeg har sett mange tilfeller hvor innkallingen ikke er helt automatisert, eller man har glemt fløyta, og hunden står og vurderer om den vil komme eller ikke – og det da er den rosen som hunden nå har koblet til super belønning som er avgjørende for at den velger eier.

Det vil også være lurt at man flertallet av gangene man kaller inn (både hverdags- og nødinnkalling) slipper hunden fri igjen etter belønning. Hunder kan fort lære seg at innkalling betyr bånd/bil/inn og slutt på alt som er gøy, og vil da ofte komme men danse rett utenfor rekkevidde. De gangene man må ta på bånd/ta hunden i bil osv, så vil det derfor være lurt å gi det meste av belønningen etter det er gjort. Dvs – kalle inn – belønne og rose littegrann – ta på båndet – gi størstedelen av belønningen og ros.

Innkallingen fungerer for svært mange for de fleste forstyrrelser, med noen få unntak:

- 1.** Ingen innkalling vil fungere når hunden er skikkelig redd. Hvis hunden f.eks blir skremt av en rakett og løper i fluktmodus så vil fløyta høyst sannsynlig ikke fungere, ei heller noen annen form for innkalling. Når «fight or flight» overtar så er hunden i overlevelsesmodus og ikke åpen for lært atferd.
- 2.** Svært høy jaktmodus. En hund som har kommet langt inn i jaktmodus kan være vanskelig å kalle inn. Jeg vil derfor anbefale at om hunden din jager, så kall inn med en eneste gang, ikke vent til den har fått løpt en stund og jaktlyst og stress koker over. Jeg har kalt inn min fra både kanin- og kattejakt med denne fremgangsmåte, men jeg har også blåst med en gang jeg ser han løper.

Hvis dere trener på dette så hadde det vært gøy å se noen videoer av gode innkallinger i aksjon – legg dem gjerne ut på Facebook, enten på Japansk Spisshund- eller NJSK-gruppa!

SPØRRESPALTEN

Spør instruktøren

Her kan dere spørre Anne Svensen om råd og tips innenfor hverdagslydighet, problematferd, konkurranselydighet og nesarbeid.

Anne Svensen er utdannet instruktør hos Siddis Hundeskole med videreutdanning innen problematferd. Hun har også tatt klikkentrenerutdannelsen hos Canis avd Stavanger, samt flere kurs innenfor spesialsøk og spor. Hun holder jevnlig flere ulike kurs – valpekurs, hverdagslydighet, rallylydighet, klikkentrening og nesarbeid. Hun har også privattimer hvor hun reiser hjem til folk og hjelper dem med ulike utfordringer de har i deres hundehold.

Selv har hun hunden Ozu, en åtte år gammel japansk spisshund. Hun konkurrerte før i eliteklassen for rallylydighet, men har pensjonert Ozu fra den sporten for å fokusere på det hun brenner mest for – nesarbeid! Hun trener og konkurrerer nå i smeller, nosework og bruks.



Fotograf: Monica Berglyd Olsen

Koronapandemien

Av Irene Hammarlund Kalmeborg



Pandemien har ødelagt mye i utstillingsverden (og annen konkurranse), men det finnes lysglimter. Slike lysglimter blir kalt minner, og de har vi sett mye av på Facebook og Instagram i 2020 og 2021.

Peter og jeg flyttet tilbake til Sverige den 1. juni 2020, etter syv år på Lyngen prestegård. Nå er vi begge pensjonister, og tenker at vi skal få et godt liv med mange reiser, besøk og utstillinger de siste årene.

Javel, så var det den pandemien...

Det var ikke helt enkelt å komme seg hjem midt i en pandemi. Reisen hjem er et kapittel i seg selv, med øde hotell og null frokost, men vi har aldri bodd så fint med hundene våre!

Når vi kom tilbake til Landsbro, fikk vennene våre bli på andre sida av gjerdet og snakke med oss, en noe kunstig situasjon men slik er det jo for alle.

Etter å ha pakket ut tingene våre, dro vi til Vetlanda Brukshundklubb (VBK) med hundene våre. Nå har vi utvidet flokken våres med Ester, søster til Sara. På VBK møtte vi både kjente og ukjente folk, og gjensynsgleden var stor!

Trening er det vel kanskje ikke så mye av, men bålcaffe smaker alltid godt! Mandager er vi kun pensjonister på trening og kan bruke klubbhus og mark helt alene.

Siden Ester og Sara er 11 år, blir det ikke mye trening på dem, men de liker å være sosiale med de andre hundene. Birger derimot, har Peter begynne blodspor med, og han bestod anleggsprøve den 21. desember 2020, med «ros og godkjent», som dommeren skrev i konkurranseboken hans. Nå har han begynt med åpen klasse i blodspor, og vi gleder oss til konkurranse. Balder har visst fin nese han også, og skal ta anleggsprøve i vår.

Selvfølgelig savner vi Lyngen, Nord-Norge og alle vennene der, særlig de i hundemiljøet. Hvem vet, kanskje vi kommer igjen. Til Ål kommer vi i hvert fall, så snart svensker får komme til Norge igjen. Nå har vi kun 700 km. å kjøre i stedet for 1650 km. fra Lyngen. Det går litt raskere da.

Hilsen fra Peter og Irene

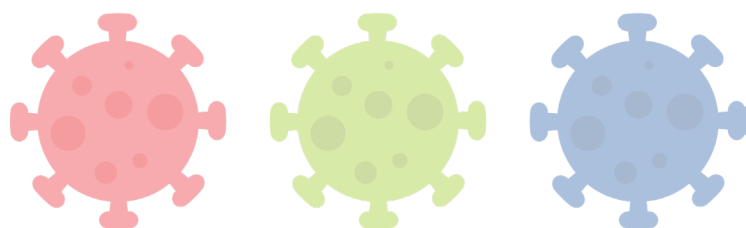

EN NYKOMMER I FLOKKEN

Av Grethe Nykkelmo

Når man driver småskala avl, blir hundene hos meg vant til at det kommer nye medlemmer inn i huset innimellom. Jeg sosialiserer derfor også hundene med tanke på at de skal godta at det kommer besøk av andre hunder, enten hunder jeg selv har avlet opp som kommer for et kortere eller lengre opphold, eller at vi får besøk fra helt andre. Da min sønn var ferdig med militærtjeneste som hundefører, ringte og lurte på hvordan jeg stilte meg til at han tok over tjenestehunden han hadde hatt under tjenesten og flyttet hjem, var jeg glad for at mine hunder var vant til nettopp dette – å akseptere nykommere i huset.



Glock, på sin side, viste seg å være en omgjengelig og rolig type innendørs. Han var helt uten matforsvar og utfordret ikke noen på det punktet. Det var bra, for han hadde nok ikke opplevd så mye av dagliglivet i en vanlig husholdning, og kunne ikke forstå hvorfor han ikke kunne gå inn i kjøleskap og stekeovn eller hoppe opp på kjøkkenbenken (!). Det luktet jo så himmelsk!!



Som forventet kom det til små uoverensstemmelser etter et par uker, da Glock hadde blitt mer husvarm. Da gikk det mer på hvem som hadde førsterett til oss mennesker og rett til å ligge ved bena våre. Dette var det heller ikke noe problem å regulere, så lenge vi var klar over det og bestemte hvem som skulle ligge på fanget og når de måtte gå ned.

Per dags dato er det fred og fordragelighet i huset. Glock er fortsatt like «på» når han er i trening, men rolig og avbalansert i hus og rundt de små hvite damene. Han er selvfølgelig opptatt av at Meeny har løpetid og at Flurry er drektig, men finner seg rolig i å bli bortvist når vi synes han blir for nærgående.

Vi kommer nok til å savne han når sønn og hund flytter ut igjen, men vi har høstet flere erfaringer og lært mer takket være ham.



Glock er en 6 år gammel kastret hannschæfer som har bodd i kennel. Etter det min sønn fortalte, kunne han være tøff i møte med andre hunder, og at trening på oppgavene skulle

utføre og ferdighetene han trengte med tanke på dette nok var prioritert framfor sosialisering på andre hunder. Det var derfor ikke helt uten spenning vi møtte Glock ute på veien utenfor huset vårt da han kom. Vi innstilte oss på at dette var «a piece of cake», senket skuldrene og prøvde å vise hundene at dette ikke var noe å skape oppstyr rundt. Etter en tur rundt nabolaget, først med litt avstand, men etter hvert sammen, gikk vi inn og betraktet spent hva hundene signaliserte.

Damene syntes han var stor og litt uvøren, så de ville ikke ha ham for nær, men de aksepterte ham greit.



Glimt fra spesialen 2021

Her kommer noen glimt fra spesialutstillingen på Ål 2021. Flere bilder, inkludert alle vinnere, kommer i neste blad. Alle bilder: Marita Cesilie Helstrøm





KUN DET BESTE ER GODT NOK - OM RÅFÔRING

Av Stine Risa og Lise Soma

Artikkelen er skrevet av Lise og Stine som jobber på dyrebutikken Hcpet. Artikkelen gjenspeiler vårt varesortiment, vår kunnskap, egne og kunders erfaringer. Det finnes flere andre gode produkter innen råfôring, dette er de vi selger.



Nesten alt frossenfôret vi selger kommer fra norske slakterier. Det benyttes kun norske råvarer ettersom norske dyr bærer lite sykdom. Finland ligger også høyt oppe, og produkter fra MUSH er fra Finland.

Dyrefôret er stort sett laget av plussprodukter, dvs. de delene av dyret som er til overs etter at fileter og koteletter er skåret ut. Innmat som vom, lever, lunge og nyre er spesielt næringsrikt, og sammen med kjøtt- og fettavskjær utgjør dette førsteklasses råvarer fra storfe, lam og gris.

Vitaminer og mineraler

De siste årene har det blitt stadig flere som ønsker å gi hundene sine rene kjøtt dietter. En ren kjøtt diettet vil ikke kunne gi hunden nok opptak av viktige mineraler og vitaminer. Det er derfor viktig at frossenfôret er tilsatt mineraler og vitaminer. Hvis ikke må dette kjøpes som tillegg, alternativt kombineres med tørrfôr (50/50).

Alle frossenfôrene vi selger er fullfôr og har tilsatt mineraler og vitaminer. Mangelen oppstår først hvis noen fôrer på annet type frossenfôr eller bare rent kjøtt. Frossenfôret vi selger inneholder ikke konserveringsmiddel.

Hva ville hunden valgt?

Tar vi utgangspunkt i at hundens opphav, så stammer den fra ulven. Derfor er en hund et rovdyr.

Ulv og rovdyr spiser kjøtt. Hvis hunden selv kunne velge, ville dens førstevalg være det samme som dens forfedre. Den ville valgt magesekk, innvoller, kjøtt og lignende fra byttedyr, noe som er rikt på nødvendige næringsstoffer, rett fra naturen.

Forskning*1 viser at hunder foretrekker hundemat med høyt fettinnhold og ca 1/3 av energien fra protein (25-35%).



Generelt om hundens fordøyelse

Fysiologisk sett er hunden tilpasset et kosthold bestående av animalsk fett og protein. Karbohydrater inngår ikke, eller i svært liten grad, i hundens kosthold. Hundens fordøyelsessystem er beregnet på dens naturlige kjøtt diettet.

Hunden har stor magesekk, fordi det kan gå lenge mellom hver gang et bytte er felt. Det er derfor ingen fare med å "faste" hunden. Fordøyelsessystemet er enkelt, kort og tilpasset fordøyelse av energirik mat.

Hunden har et tannsett – store hjørnetenner og spisse jeksler – som er til for å kutte store kjøttbiter og knuse bein. Hunden har ikke amylase i spyttet. Amylase brukes til å bryte ned karbohydratene i maten til mindre molekyler. Dyr som er tilpasset vegetarisk kost har amylase i spyttet slik at nedbrytning av karbohydrater kan starte tidlig. Hunder skal derfor ikke ha vegetarisk kost da de ikke kan bryte dette ned. Nedbrytningsgraden av fiber er lav.

Hunden utnytter fett som energikilde svært godt og er også tilpasset en proteinrik diettet. Det meste av hundefôr på markedet i dag er basert på korn

som er svært rikt på karbohydrat, både i form av stivelse og fiber. Tradisjonell hundemat inneholder også lite mengder fett – og både vegetabiliske og animalske proteinkilder benyttes. Hundemat er også ofte kraftig prosessert som gjør at mye næringsstoffer forsvinner.

Hva er råfôring?

Råfôr må IKKE forveksles med våtfôr.

Mens råfôr er ferskvare er våtfôr en fellesbetegnelse for kokt og prosessert hundemat hvor mange næringsstoffer dessverre har gått tapt i kokeprosessen. Våtfôr tilsettes ofte korn og er relativt rik på stivelse. Ren råfôring er forbeholdt "ekspertene" pga vitaminer, mineraler og næringsstoffer må kombineres rett for ikke få ernæringsmangler. Frossenfôret vi selger er et ferdig råfôringsprodukt.



Bytte fra tørrfôr til råfôr

Ønsker du å bytte fra tørrfôr til råfôr skal du vite at de fleste hunder klarer denne overgangen fint. Det er normalt sett ikke behov for å ha en gradvis overgang. Det anbefales likevel. Benytt gradvis overgang, og så bland inn råfôr i hver porsjon (ikke ha en porsjon med tørrfôr og en med råfôr).

Ønsker kunde å bytte fra råfôr til tørrfôr anbefaler vi at du tilvenner hunden gradvis ved å blande inn økende mengde tørrfôr i kjøttet for å unngå mageproblemer.

Alt frossenfôret vi selger egner seg ypperlig som tilleggsfôr. Du kan gjerne blande frossenfôret med tørrfôr i det mengdeforholdet du ønsker og som er riktig for din hund.

Frossenfôr skiller seg fra skikkelig tørrfôr ved at det inneholder mer vann (naturlig, ikke tilsatt) og mer fett. Det er normalt med mer avføring i tiden etter bytte til råfôr da kroppen kvitter seg med alle avfallsstoffene fra tidligere dårlig fôr. Dette vil stabilisere seg og det vil være mindre og fastere avføring.

Vom og hundemat

- Ikke varmebehandlet.
- Har holdbarhet på 2-3 dager i kjøleskap.
- Kjøttboller kan serveres frosne, pølser bør tines.
- Basert på kylling med blandet innmat fra storfe, lam, svin, storfevorn, laks, okselever og egg.
- Fryses umiddelbart etter produksjon. På den måten klarer de å beholde det høye næringsinnholdet

Typene

- *Active fullfôr (het før Hundemat nr 33).*
 - Basert på råvarer fra kylling, svin og storfe.
 - Protein 15 %, Fett 19 % - Ca. 230 kcal pr 100gram
- *Active fullfôr laks (het før Hundemat nr 25) (Anbefales)*
 - Basert på råvarer fra kylling, svin og storfe i tillegg til laks.
 - Protein 15 %, fett 20 % - ca. 240 kcal pr. 100gram
- *Active fullfôr proteinrik (het før Sprint)*
 - Basert på råvarer fra kylling, storfevorn, laks, egg og okselever.
 - Protein 16 %, fett 15 % - ca. 200. kcal pr. 100 gram
- *Taste (IKKE fullfôr).*
 - Fra en bestemt dyreart eller en type innmat
 - Kylling, lam, storfe eller storfevorn, and.
 - Kylling: Protein 15%, fett 18% /storfevorn: Protein 14 %, fett 16 %
 - Kylling: Ca.220 kcal pr. 100 gram/storfevorn: Ca. 200 kcal pr. 100 gram
- *Puppy*
 - Består av kylling, storfevorn, laks, egg og okselever
 - Sikrer valpen rikelig med nødvendige næringsstoffer og tar spesielt hensyn til valpens protein og energibehov
 - Protein 15 %, fett 16 % - ca. 205 kcal pr. 100 gram
- *Digestive*
 - Består av kylling, storfevorn, ris og betefiber og er den eneste blandingen som inneholder karbohydrater
 - Dette gir et produkt med lavere energitetthet og noe lavere opptagelighet
 - Bedre egnet til lite aktive hunder og/eller hunder som sliter med hard mage.
 - Protein 12 %, fett 12 %, karbohydrater 6% - Ca. 175 kcal pr. 100 gram

Mush

- Ikke varmebehandlet. Har holdbarhet på 2-3 dager i kjøleskap.
- Kjøttboller og klosser
- Flere typer med ulikt innhold
- Fryses umiddelbart



etter produksjon. På den måten klarer de å beholde det høye næringsinnholdet.

- Inneholder grønnsaker: brokkoli, salat, epler, gulrot, kaldpresset solsikkeolje, camelinaolje
- Bruker hele dyret

Typene

- *Vaisto grønn – starter*
- Protein 14,9 %, fett 15,8 %, 209 kcal pr 100 g.
- Storfe, gris og kylling
- *Vaisto blå – hud og pels eller overvekt*
- Protein 15,4 %, fett 15,5 %, 204 kcal pr. 100 g.
- Storfe, kalkun og laks
- *Vaisto rød – hud og pels*
- Protein 14,9 %, fett 15,5 %, 209 kcal pr. 100 g.
- Storfe, gris og laks
- *Vaisto grå – aktiv hund, ekstra energi*
- Protein 14,1 %, fett 20,8 %, 244 kcal pr 100 g
- Kalkun, kylling og lam
- *Vaisto Wild – allergisk eller sensitive*
- Protein 16,1 %, fett 17,9 %, 236 kcal pr 100 g
- Elg, lam og rein – gressfôret
- *Puppy Isblå*
- Protein 16,2 %, fett 14,2 %, 199 kcal pr. 100 gram
- Laks, storfe og rein
- *Puppy Lyslilla*
- Protein 14,3 %, fett 16,4 %, 209 kcal pr. 100 gram
- Gris, kalkun og kylling
- *MUSH Hellä kylling*
- Protein 15,4 %, fett 10,8 %, 165 kcal pr. 100 gram
- Kylling, fermenterte grønnsaker, vitamin- og mineralpremix
- *MUSH Hellä storfe*
- Protein 16,1 %, fett 14,0 %, 197 kcal pr. 100 gram
- Storfe, fermenterte grønnsaker, vitamin- og mineralpremix



Provit

- Produseres av Nortura SA som er Norges ledende leverandør av kjøtt og egg
- Finnes i typene storfevøm, storfekjøtt og kylling
- Vitamintilskudd ligger i pose oppi pakken. Kan velge å bruke disse eller ikke.
- Kuttet opp i terninger og såkalt "single-fryst". Dette hindrer sammenfrysing av innholdet.
- Kan serveres fryst blandet med lunket vann
- Inneholder 14% protein og 16-20% fett
- Ca.200kcal pr 100gram

Protein og fettoversikt

Produkt	Protein	Fett	Karboh.	Energi pr 100g
Norwegian Polar	14 %	23 %	5 %	300 kcal
Provit storfevøm	14 %	16-20 %		200 kcal
Vom&Hund Active	15 %	19 %		230 kcal
Vom&Hund Active laks	15 %	20 %		240 kcal
Vom&Hund Taste kylling	15 %	18 %		220 kcal
Vom&Hund Taste storfevøm	14 %	16 %		200 kcal
Vom&Hund Puppy	15 %	16 %		205 kcal
Vom&Hund Digestive	12 %	12 %	6 %	175 kcal





Norwegian Polar

- Består av veterinærkontrollerte slakteriprodukter, vom, struper, lunger, lever, kjøttavkutt og fett
 - Kommer fra storfe, sau og gris
 - Tilsatt mais, vitaminer og mineraler
- Fôret er kokt og frosset
 - Fordel med varmebehandlet er at du dreper bakterier du ikke vil ha (ecoli, salmonella, innvollsmark osv.)
 - Lukter lite, er fast og ikke blodig
 - Fôret er basert på ca 90 % animalsk og 9 % mais
 - Holder ca. en uke i kjøleskap
 - Inneholder 14 % protein, 23 % fett og 5 % karbohydrater
 - Ca. 300 kcal pr. 100 gram
 - Anbefalt daglig mengde Ca 1,5 % av hundens vekt



Frysetørket

Samtlige av våre råfôr har frysetørkede alternativer nå. Disse er fantastiske til f.eks. ferier, fjellturer, utstillinger o.l. for de som vanligvis får råfôr og ikke vil ha med frossent på tur. De kan også brukes som litt ekstra næring eller appetittvekker i vann for å få i hunden mer drikke.

De frysetørkede alternativene er like gode som de frosne, bare komprimert. Tilsett vann og vent litt, så er maten klar.

Vom og hundemat har Active med og uten laks i poser på 90 g. og 900 g.

Mush har nå kommet med typene grønn og blå i 250 g. og 800 g. samt begge typer Hellä i 250 g.

Provit har frysetørket storfevom i 100 g., 1 kg. og 5 kg.

Det finnes flere facebookgrupper for råfôring og de aller fleste dyrebutikker har ett eller flere tilbud. Vårt sortiment kan du se på www.hcpet.no (vi sender ikke frysevarer).

Hvor mye mat skal hunden ha?

Det kommer veldig an på aktivitetsnivået, men tommelfingerregelen for råfôring sier 2% av hundens kroppsvekt hver dag (ca. 200 gram pr. 10 kg) ved normal aktivitet.

Hundens alder, aktivitetsnivå, appetitt og "øyet som ser" avgjør hvorvidt hunden skal ha mer eller mindre mat.

En hund på 20 kg har et daglig behov på ca. 1500 kcal og forbrenner i tillegg ca. 500 kcal pr. time ved høy aktivitet.

Eksempel:

Høy aktivitet i 4 timer (jakt/trening/sykling osv.)
 $4 \times 500 = 2000$ kcal. Samlet energibehov blir da 3500 kcal, over dobbelt så mye som ved en normal dag. Husk vann!

Bland gjerne frossenfôret med vann, da det øker smakligheten og væskebalansen opprettholdes. Skal hunden opp i vekt så er det viktig å gi flere porsjoner hver dag hvor totalen økes, fremfor å øke den ene daglige foringen.



Donåsen's Dona Zandra D'la Bulten "Zina"

NY NORSK
CHAMPION



REG.NR: NO50904/14 FØDT: 11.09.2014

EIERE: Siri Stenvig Sivertsen og Monica Skauby

OPPDRETTET: Monica Skauby

N UCH Grandelight's Bulten Ibo NO34744/11	INT NORD UCH KBHV-10 NORDV-14 Freddygårdens Make Me Proud 26186/08	Daesdaemar Lovers Lane ANKC2100160348
	Isumi's Shiro Fuse Sho Kara Asagi S41646/2005	Freddygårdens Hope In White LO199/6877
	Rowleys Oriental Pearl To Isumis S43391/2000	
Donåsen's Dona Perdita D'la Zimba NO41826/11	INT NORD UCH NVV-14 SVV-14 Noidens White Zimba Of Hana S5517/2004	Fuji-San Ukyo Katayama FIN17331/00
	N UCH Donåsen's Dona Belle D'la Zorg 20175/04	Noidens Hana S48332/97
		Zorg V Rollenden Haus FIN31051/02
		Jasam's Perfect Princess Of Showman 17784/02

Zina og Foxie

Endelig er det deilige tider, også her i Øst-Finnmark. Sola varmer og det er lyst store deler av døgnet. Vi nyter dagene med uteliv og turer, og hundene koser seg. Livet ellers er veldig rolig og tildels kjedelig; ingen utstillinger, konkurranser eller kurs. Vi håper livet snart kan komme tilbake til det normale, og at koronaen takker for seg i samfunnet. Vi blir jo litt demotiverte med tanke på å trene når det er slik også, og i hvertfall når vi ikke har hatt mulighet for innetrening, men må stå ute i masse minus, mørketid og dårlig vær. Heldigvis er det endelig sommer, og da ser alt så mye lysere ut med en gang.

Vi ønsker dere alle en flott sommer, og håper vi kan se flere av dere på utstillinger og konkurranser utover sommeren.

Mvh Siri, Zina og Foxie

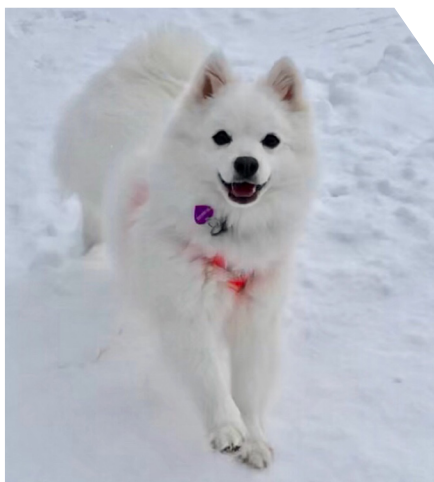
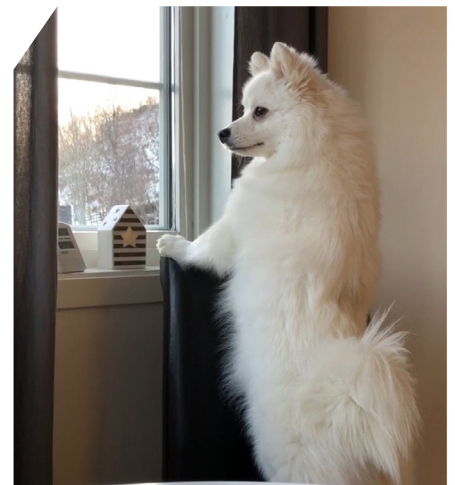
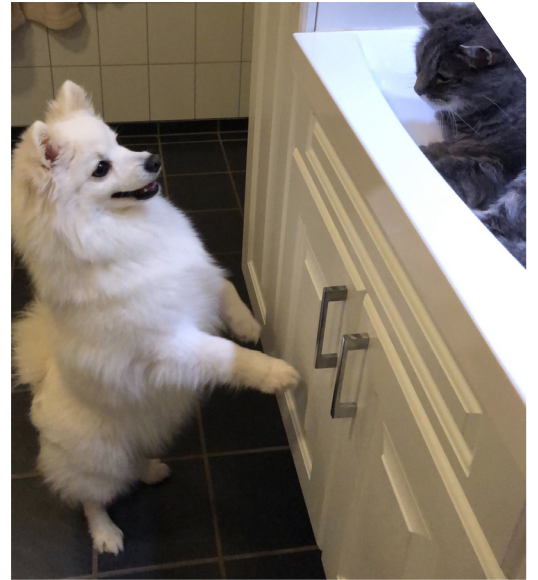

Bilder fra leserne



Artig med kanotur!



Shiko og far på tur



Rosita (Jamati's O'lala) koser seg på hyttetur



Energibomben Miko elsker turer og mat

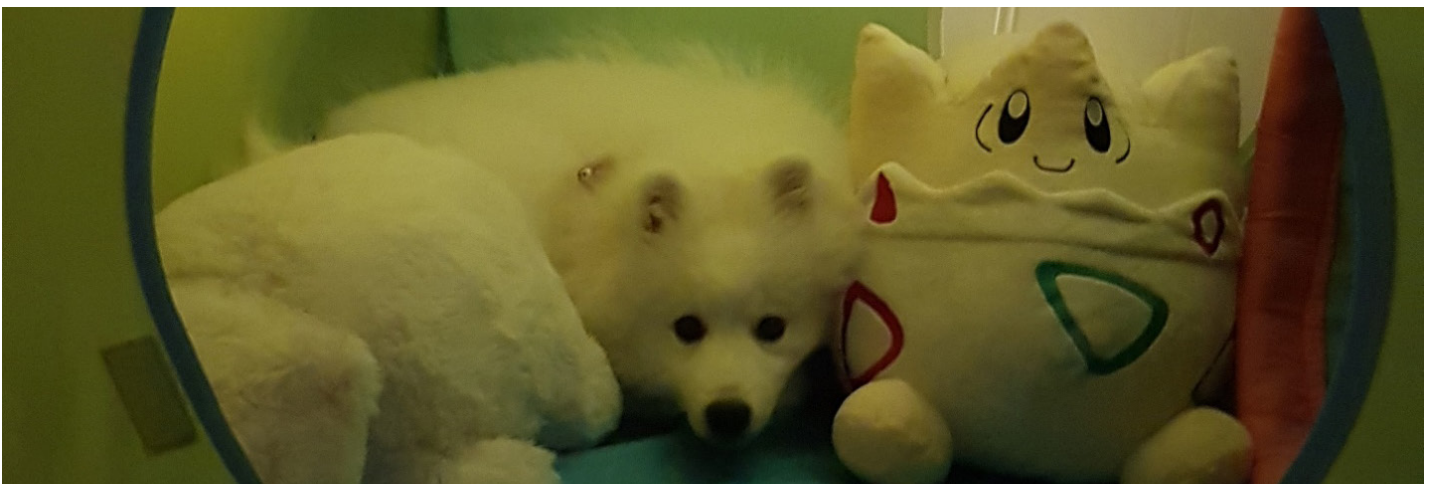

Fint å ha eget telt å kose seg i!



Buster (10 mnd) elsker turer



Aki elsker å leke seg i i vannpytter



Shiko med årets første fjellørret



Baymax synes det er fint å slappe av litt



Gøy med sportrening!



Det er hyggelig å ha en bestevenn man kan ha drakamper med

Annonsepriser

Kennelnavn og kontaktinfo på siste side av bladet, minst to ganger i året. Gjelder for to år.

200 kr

Medlemskontingent

Grunnkontingent NKK: 220 kr

Medlemskontingent NJSK: 250 kr

Familiemedlem: 50 kr



Meld valpekjøpere inn i klubben!

Send inn liste med navn og adresse på dine valpekjøpere til Grethe Nykkelmo (leder@japansk-spisshund.net), slik at de kan få tilbud om medlemskap og kun betale grunnkontingent til NKK det første året.

Dere kan også melde dem inn selv for samme pris.

Valpeformidler:

Ann-Helen Sørensen

Telefon: 905 10 943

E.post: ann-h-so@hotmail.com



Bli med i vår facebookgruppe "Norsk Japansk Spisshund Klubb"



Besøk vår nettside: japansk-spisshund.net

SEND INN!

Har du noe du vil dele med oss? Vi tar imot alle bidrag til vårt medlemsblad med stor takk!

Kanskje du har vært på en fin tur med din firbente venn, eller kanskje du nettopp har fått en skjønn liten japansk spisshundvalp? Kanskje dere har vært på utstilling eller har hunden din blitt ny champion? Eller har du bare noen fine bilder du har tatt som du ønsker å dele med andre? Kanskje du har noen lure tips til hvordan man kan aktivisere hunden eller andre gode tips til oss med japansk spisshund?

Send inn ditt bidrag til
norskjapanskspisshundblad@outlook.com!

Returadresse:

Espen Aasland
Haugtussaveien 19, 4344 Bryne

Oppdrettere av japansk spisshund

Kennel Grandelight

Grethe Malvik Nykkelmo
Mebondveien 73, 7580 Selbu
Tlf.: 98415145
E-post: grethny@gmail.com
www.123hjemmeside.no/grandelight

Kennel Donåsen

Monica Skauby
Samstadvegen 192, 7580 Selbu
monskauby@hotmail.com
www.donaasen.com

Kennel Dunlin

Elna Kleiv
Åmotsdavegen 1311 A
3844 Åmotsdal
Tlf.: 916 68 599
E-post: elkleiv@online.no
www.fjellbygdi.com

Kennel Wilmaya

Tore og Tone Botten
Soplimkroken 12, 2332 Åsvang
Tlf.: 970 75 315
E-post: botten.tore@gmail.com
www.wilmaya.com

